



PROCES VERBAL
încheiat astăzi 21.07.2025

În cadrul ședinței extraordinară de îndată a Consiliului Local al comunei Armășești sunt prezenți un număr de 10 consilieri din totalul de 11, lipsește dl consilier Pană Teodor

Convocarea s-a realizat, în conformitate cu prevederile Dispoziției Primarului comunei Armășești județul Ialomița nr.94/10.07.2025, prin invitații individuale transmise electronic prin grija secretarului comunei Armășești. La ședința sunt prezenți dl. Primar, dl. Viceprimar, și dl. Secretar general al comunei.

Se dă citire ordinii de zi :

1. Aprobarea procesului verbal al ședinței Consiliului Local Armășești din 21.06.2025.
2. Proiect privind stabilirea modalității gestiunii activității de tratare mecano-biologică a deșeurilor reziduale în aria de competență a Asociației de Dezvoltare Intercomunitară ECOO 2009 în județul Ialomița
Inițiator: Primar Carpen Marius
3. Proiect privind aprobarea studiului de fezabilitate și a indicatorilor tehnico-economici pentru proiectul intitulat "Sistem de supraveghere video în comuna Armășești, județul Ialomița"

Inițiator: Primar Carpen Marius

Se solicita completarea ordinii de zi cu un număr de trei puncte :

4. Proiect privind stabilirea taxelor și impozitelor locale pentru anul 2026.

Inițiator: Primar Carpen Marius

5. Proiect privind completarea unor poziții la Hotărârea Consiliului Local Armășești nr. 30/26.06.2021 privind însușirea inventarului care alcătuiește domeniul public al comunei Armășești, cu modificările și completările ulterioare, în vederea înscrierii în cartea funciară

Inițiator: Primar Carpen Marius

6. Proiect privind numărul maxim de posturi pentru anul 2025 în cadrul organigramei și statutului de funcții al aparatului de specialitate al Primarului comunei Armășești.

Inițiator: Primar Carpen Marius

Se supune la vot ordinea de zi și completarea acesteia cu un punct și se aprobă cu unanimitate de voturi.

Se trece la primul punct de pe ordinea de zi: Se trece la prezentarea procesului verbal al ședinței Consiliului Local Armășești, din data de 21.06.2025, se dă citire procesului verbal, nefiind obiecțiuni, se supune la vot și se aprobă cu unanimitate de voturi pentru.

Se trece la punctul doi de pe ordinea de zi: Proiect privind stabilirea modalității gestiunii activității de tratare mecano-biologică a deșeurilor reziduale în aria de competență a Asociației de Dezvoltare Intercomunitară ECOO 2009 în județul Ialomița, se prezintă materialul, nefiind obiecțiuni se supune la vot și se aprobă cu unanimitate de voturi pentru.

Se trece la punctul trei de pe ordinea de zi: Proiect privind aprobarea studiului de fezabilitate și a indicatorilor tehnico-economici pentru proiectul intitulat "Sistem de supraveghere video în comuna Armășești, județul Ialomița" se prezintă materialul, se trece la discuții, domnii consilieri Stoica Gheorghe și Bănică Marian se abțin la vot și cu un număr de 8 voturi pentru și se aprobă proiectul de hotărâre în forma prezentată.

Se trece la punctul patru de pe ordinea de zi: Proiect privind stabilirea taxelor și impozitelor locale pentru anul 2026, se trece la discuții, se prezintă materialul, nefiind obiecțiuni se supune la vot și se aprobă cu unanimitate de voturi pentru.

Se trece la punctul cinci de pe ordinea de zi: Proiect privind completarea unor poziții la Hotărârea Consiliului Local Armășești nr.30/26.06.2021 privind însușirea inventarului care alcătuiește domeniul public al comunei Armășești, cu modificările și completările ulterioare, în vederea înscrierii în cartea funciară, se prezintă materialul, nefiind obiecțiuni se supune la vot și se aprobă cu unanimitate de voturi pentru.

Se trece la punctul șase de pe ordinea de zi: Proiect privind numărul maxim de posturi pentru anul 2025 în cadrul organigramei și statutului de funcții al aparatului de specialitate al Primarului comunei Armășești, se prezintă adresa Instituției prefectului și se aprobă numărul maxim de 18 posturi cu unanimitate de voturi pentru.

Drept pentru care s-a încheiat prezentul proces verbal.

PRESEDINTE DE ȘEDINȚĂ,
STAN MIHAELA



Contrasecționat
Secretar general al comunei Armășești
I. ...



HOTĂRÂRE

privind stabilirea modalității gestiunii activității de tratare mecano-biologică a deșeurilor reziduale în aria de competență a Asociației de Dezvoltare Intercomunitară ECOO 2009 în județul Ialomița

Consiliul Local al Comunei Armășești

Având în vedere:

- Referatul de aprobare nr. 10060 din 20.08.2025 al Primarului Comunei Armășești,

Examinând:

- Raportul de specialitate nr. 10061 din 20.08.2025 al Compartimentului de specialitate al Primăriei Armășești,;

- Avizul nr. 10062 din 10.08.2025 al Comisiei de specialitate a Consiliului local Armășești;

În conformitate cu :

- prevederile art. 89-92, art. 129 alin.(9) lit.a), art. 139 alin.(3) lit. f) din Ordonanța de Urgență a Guvernului nr. 57/2019 privind Codul administrativ, cu modificările și completările ulterioare din Ordonanța de Urgență a Guvernului nr. 57/2019 privind Codul administrativ, cu modificările și completările ulterioare;

- prevederile Hotărârii Guvernului nr. 855/2008 privind aprobarea actului constitutiv-cadru și a statutului-cadru ale asociațiilor de dezvoltare intercomunitară cu obiect de activitate serviciile de utilități publice;

- prevederile Legii nr. 51/2006 privind serviciile comunitare de utilități publice, republicată, cu modificările și completările ulterioare;

- prevederile Legii nr. 101/2006 privind serviciul de salubritate a localităților, republicată, cu modificările și completările ulterioare;

- prevederile art. 17 lit. d) din Statutul Asociației de Dezvoltare Intercomunitară ADI ECOO 2009;

- prevederile O.U.G nr. 92/2021 privind regimul deșeurilor,

În temeiul art. 139 din Ordonanța de Urgență a Guvernului nr. 57/2019 privind Codul administrativ, cu modificările și completările ulterioare,

HOTĂRĂȘTE:

Art.1 Se aprobă Studiul de oportunitate privind alegerea modalității de gestiune a activității de tratare mecano-biologică a deșeurilor reziduale în aria de competență a Asociației de Dezvoltare Intercomunitară ECOO 2009 din județul Ialomița.

Art.2 Se aprobă modalitatea de gestiune a activității de tratare mecano-biologică a deșeurilor reziduale în aria de competență a Asociației de Dezvoltare Intercomunitară ECOO

2009 din județul Ialomița ca gestiune directă prin intermediul operatorului regional ADI ECOO 2009 S.R.L. .

Art.3 Prin grija Secretarului General al Comunei Armășești,, prezenta hotărâre se comunică, spre știință, Adunării Generale a Asociației de Dezvoltare Intercomunitară "ECO 2009", SC ADI ECOO 2009 SRL și Instituției Prefectului – Județul Ialomița.

PREȘEDINTE DE ȘEDINȚĂ,



Comandant, **Secretarul General al Comunei ARMĂȘEȘTI**

ISPI

Nr. 25
Adoptată la Armășești
Astăzi 21.07.2025

ROMÂNIA
JUDEȚUL Ialomița
CONSILIUL LOCAL AL COMUNEI Armășești

HOTĂRÂRE

privind aprobarea studiului de fezabilitate și a indicatorilor tehnico-economici pentru proiectul intitulat
"Sistem de supraveghere video în comuna Armășești, județul Ialomița"

Consiliul Local al Comunei Armășești, întrunit în ședință ordinară la data de 21.07.2025,
Având în vedere:

-referatul de aprobare nr. 10063/10.07.2025 al Primarului Comunei Armășești, privind necesitatea aprobării studiului de fezabilitate și a indicatorilor tehnico-economici pentru proiectul intitulat "Sistem de supraveghere video în comuna Armășești, județul Ialomița"

-raportul de specialitate nr. 10064/10.07.2025, întocmit de consilierul cu atribuții de urbanism ;
Avizul comisiei de specialitate din cadrul Consiliului Local Armășești ;

-prevederile Hotărârii Guvernului nr. 907/2016 privind etapele de elaborare a documentațiilor tehnico-economice aferente obiectivelor/proiectelor de investiții finanțate din fonduri publice;

În conformitate cu:

Prevederile art. 173 alin. (1) lit. b), d), f), alin. (3) lit. f) și art. 196 alin. (1) lit. a) din Ordonanța de Urgență a Guvernului nr. 57/2019 privind Codul administrativ, cu modificările și completările ulterioare;

Hotărăște:

Art. 1. Se aprobă studiul de fezabilitate pentru proiectul intitulat "Sistem de supraveghere video în comuna Armășești, județul Ialomița", conform anexei care face parte integrantă din prezenta hotărâre.

Art. 2. Se aprobă indicatorii tehnico-economici pentru proiectul intitulat "Sistem de supraveghere video în comuna Armășești, județul Ialomița", scenariul nr.II, astfel :

TOTAL GENERAL : 631.500,00 lei valoare totală fără TVA

TVA : 119,985,00 LEI

TOTAL GENERAL : 751.485,00 lei valoare totală CU TVA

din care :C+M :385.000,00 lei fără TVA

TVA: 73.150,00 lei

Cu TVA :458.150,00 lei

Art. 3. Primarul Comunei Armășești, prin compartimentele de specialitate, va asigura ducerea la îndeplinire a prevederilor prezentei hotărâri.

Art. 4. Prezenta hotărâre se comunică:

Instituției Prefectului Județului Ialomița;

Compartimentului Urbanism;

PREȘEDINTE DE ȘEDINȚĂ *
CONSILIER
STAN MIHAELA

Nr. 26

Adoptată la Armășești
Astăzi 21.07.2025



SECRETAR GENERAL
Secretar General al Comunei Armășești,
ISF



JUDEȚUL IALOMITA
COMUNA ARMASEȘTI
CONSILIUL LOCAL

HOTĂRARE

privind stabilirea impozitelor și taxelor locale pentru anul 2026

Consiliul Local al Comunei Armasești, Județul Ialomița

Având în vedere :

-prevederile art. 491 din Legea nr.227/2015 privind Codul fiscal, cu modificările și completările ulterioare;

- art.5 alin. (1) lit.a), și alin (2) , art.16 alin(2), art.20 alin.(1) lit.b), art.27, art.30 și art.76¹ alin.(2) și (3) din Legea nr.273/2006 privind finanțele publice locale, cu modificările și completările ulterioare;

- referatul nr. 10066 / 2025 al functionarului cu atribuții de ITL Ialomița;

- raportul comisiei de specialitate ale Consiliului Local al Comunei Armasești,

- rata anuală a inflației de 5,60 % stabilită pentru anul fiscal 2025 , comunicată pe site-ul oficial al Ministerului Finanțelor Publice și Ministerul Dezvoltării Regionale și Administrației Publice, conform art.491 din Legea nr.227/2015 privind Codul fiscal, cu modificările și completările ulterioare;

În temeiul art. 129 al.(4) lit.(c), art. 139 alin.(3) lit.c), art. 196 alin.(1) lit a) din OUG nr.57/2019 privind Codul Administrativ, cu modificările și completările ulterioare, adoptă prezenta

HOTĂRÂRE

Art. 1 –Se stabilesc taxele și impozitele locale pentru anul 2026, nivelul impozitelor și taxelor locale, datorate de contribuabili persoane fizice și persoane juridice, indexate cu indicele de inflație al anului 2024 de 5,60% se stabilesc conform anexei nr.1, care face parte integrantă din prezenta hotărâre

Art.2. (1)Prezenta hotărâre se comunică Institutiei Prefectului Județului Ialomița în vederea exercitării controlului cu privire la legalitate și se aduce la cunoștință publică prin grija secretarului comunei Armasești.

(2) Aducerea la cunoștință publică se face prin afișare la sediul autorităților administrației publice locale și prin publicare pe pagina de internet a Primăriei comunei Armasești.

PREȘEDINTE DE ȘEDINȚĂ,

COMUNA ARMASEȘTI

CONSILIUL LOCAL

★ ★ ★ ★ ★ MIHAILA

CONTRASIGNATĂ,
Secretar General
ISPIR C

NR.27

Adoptată la Armășești

Astăzi 21.07.2025

CAP.1 IMPOZITUL PE CLADIRI

Art.457 CALCULUL IMPOZITULUI/TAXEI PE CLADIRILE REZIDENTIALE

(1) Pentru cladirile rezidentiale si cladirile-anexa aferente, impozitul /taxa pe cladiri se calculeaza prin aplicarea unei cote de 0,1%, asupra valorii impozabile a cladirii.

(2) Valoarea cladirii, exprimata in lei, se determina prin insumarea valorii cladirii, a cladirilor -anexa, dupa caz, si a valorii suprafetelor de teren acoperite de aceste cladiri, cuprinse in Studiile de piata referitoare la valorile orientative privind proprietatile imobiliare din Romania, administrate de Uniunea Nationala a Notarilor Publici din Romania.

(3) In situatia in care valorile orientative privind proprietatile imobiliare din Romania, din studiile de piata administrate de Uniunea Nationala a Notarilor Publici din Romania sunt mai mici decat valorile impozabile determinate conform valorilor impozabile determinate la data de 31 decembrie 2022, impozitul pe cladire se calculeaza prin aplicarea cotei de 0,1 % asupra valorii impozabile determinate , in vigoare la data de 31 decembrie 2022.

Valoarea impozabilă a cladirii ,exprimata in lei, se determina prin inmultirea suprafetei construite desfasurate a acesteia,exprimata in metri patrati,cu valoarea impozabilă corespunzatoare,exprimata in lei/mp,din tabelul urmator:

	VALORILE pe metru patrat desfasurata la cladiri in art.457 alin 2	IMPOZABILE de suprafata construita cazul persoanelor fizice
Tipul cladirii	Nivelurile indexate valoarea	pentru anul 2026 impozabila lei/mp
0	1	2
	Cu instalatii de apa,canalizare, electrice si incalzire(conditii cumulative)	Fara instalatii de apa,canalizare,electrice,in- calzire
A.Cladiri cu pereti sau cadre din beton armat sau cu pereti exteriori din caramida arsa sau din orice alte materiale rezultate in urma unui tratament termic si/sau chimic	1573	944
B.Cladire cu peretii exteriori din lemn,din piatra naturala,din caramida nearsa ,din valatuci sau din orice alte materiale nesupuse unui tratament termic si/sau chimic	471	316
C.Cladire-anexa cu cadre din beton armat sau cu pereti exteriori din caramida arsa sau din orice alte materiale rezultate in urma unui tratament	316	276

<i>termic sau chimic</i>		
<i>D. Cladirea anexa cu peretii exteriori din lemn, din piatra naturala, din caramida nearsa, din valatuci sau din orice alte materiale nesupuse unui tratament termic si/sau chimic</i>	199	116
<i>E. In cazul contribuabilului care detine la aceiasi adresa incaperi amplasate la subsol, la demisol/si/sau la mansarda, utilizate ca locuinta, in oricare dintre tipurile de cladiri prevazute la lit. A-D</i>	75% din suma care s-ar aplica cladirii	75% din suma care s-ar aplica cladirii
<i>F. In cazul contribuabilului care detine la aceiasi adresa incaperi amplasate la subsol, la demisol/si/sau la mansarda, utilizate in alte scopuri decat cel de locuinta, in oricare dintre tipurile de cladiri prevazute la lit. A-D</i>	50% din suma care s-ar aplica cladirii	50% din suma care s-ar aplica cladirii

Art.458 din Legea nr.227/2015 privind Codul fiscal *CALCULUL IMPOZITULUI/TAXEI PE CLADIRILE NEREZIDENTIALE*

(1) pentru cladirile nerezidentiale si cladirile-anexa aferente, impozitul/taxa pe cladiri se calculeaza prin aplicarea unei cote de 0,5 % asupra valorii cladirii.

(2) pentru cladirile utilizate pentru activitati din domeniul agricol, impozitul/taxa pe cladiri se calculeaza prin aplicarea unei cote de 0,4 % asupra valorii cladirii.

(3) valoarea cladirii, exprimata in lei, se determina prin insumarea valorii cladirii, a cladirilor-anexa, dupa caz, si a valorii suprafetelor de teren acoperite de aceste cladiri, cuprinse in Studiile de piata referitoare la valorile orientative privind proprietatile imobiliare din Romania, administrate de Uniunea Nationala a Notarilor Publici din Romania.

(4) In situatia in care valoarea din studiile de piata administrate de Uniunea Nationala a Notarilor Publici din Romania este mai mica decat ultima valoare inregistrata in baza de date a organului fiscal local la 31 decembrie 2022, impozitul pe cladiri se calculeaza prin aplicarea cotei de 2,00% asupra ultimei valori inregistrate in baza de date a organului fiscal, la data de 31 decembrie 2022.

Art.459 din Legea nr.227/2015 privind Codul fiscal *Impozitul/taxa pe cladirile care cuprind spatii cu destinatie rezidentiala si spatii cu destinatie nerezidentiala*

(1) cladirile care au in componenta atat spatii cu destinatie rezidentiala, cat si spatii cu destinatie nerezidentiala, impozitul/taxa pe cladiri se determina in functie de destinatia suprafetelor cu o pondere mai mare de 50% si se calculeaza prin aplicarea cotei corespunzatoare destinatiei majoritare, asupra valorii intregii cladirii.

(2) in cazul acestor cladirii, contribuabili au obligatia de a declara la organul fiscal, in vederea stabilirii destinatiei finale a cladirii, suprafata folosita in scop nerezidential, insotita de documentele doveditoare, cu exceptia celor aflati in evidenta fiscala a U.A.T. Declararea la organul fiscal se face in termen de 30 zile de la data oricaror modificari privind suprafetele nerezidentiale.

(3) in situatia in care contribuabilul nu declara la organul fiscal suprafata folosita in scop nerezidential, impozitul pe cladire se calculeaza prin aplicarea cotei corespunzatoare cladirilor nerezidentiale, asupra valorii intregii cladiri aflate in evidentele organului fiscal.

Art.460 din Legea nr.227/2015 privind Codul fiscal REGULI PRIVIND CALCULUL IMPOZITULUI/TAXEI PE CLADIRI

(1) pentru determinarea valorii cladirii si a terenului acoperit de acestea pentru anul de referinta se vor utiliza valorile cuprinse in Studiile de piata referitoare la valorile orientative privind proprietatile imobiliare din Romania, administrate de Uniunea Nationala a Notarilor Publici din Romania, aferente anului anterior celui de referinta.

(2) in cazul in care in Studiile de piata referitoare la valorile orientative privind proprietatile imobiliare din Romania, administrate de Uniunea Nationala a Notarilor Publici din Romania, valoarea este exprimata in euro/mp, valoarea cladirii se calculeaza prin inmultirea suprafetei construite desfasurata exprimate in mp, cu valoarea pe mp cuprinsa in aceste studii.

In cazul in care valorile sunt exprimate in euro, se va utiliza cursul de schimb al monedei euro la data de 31 decembrie a anului anterior celui de referinta.

(3) suprafata construita desfasurata a unei cladiri se determina prin insumarea suprafetelor sectiunilor tuturor nivelurilor cladirii, inclusive ale balcoanelor, logiilor sau ale celor situate la subsol sau mansarda, exceptand suprafetele podurilor neutilizate ca locuinta, ale scarilor si teraselor neacoperite.

(4) daca dimensiunile exterioare ale unei cladiri nu pot fi efectiv masurate pe conturul exterior, atunci suprafata construita desfasurata a cladirii se determina prin inmultirea suprafetei utile a cladirii cu un coeficient de transformare de 1,4.

(5) In situatia in care Studiile de piata referitoare la valorile orientative privind proprietatile imobiliare din Romania, administrate de Uniunea Nationala a Notarilor Publici din Romania nu contin informatii despre cladirile sau terenurile acoperite de acestea de pe raza comunei, se vor aplica urmatoarele reguli:

a) cladirile rezidentiale, impozitul pe cladiri se calculeaza prin aplicarea unei cote de 0,1 % asupra valorii impozabile determinate conf.prev.art.457 din Codul fiscal, in vigoare la 31 decembrie 2022.

b) cladirile nerezidentiale, impozitul/taxa pe cladiri se calculeaza prin aplicarea unei cote de 0,5 % asupra ultimei valori inregistrata in baza de date a organului fiscal, a data de 31 decembrie 2022.

-prevederile art.461 privind declararea, dobandirea, instrainarea si modificarea cladirilor se aplica in totalitate.

Art.465 II. din Legea nr.227/2015 privind Codul fiscal -IMPOZIT/TAXA PE TEREN

In cazul unui teren amplasat in intravilan, inregistrat in registrul agricol la categoria de folosinta terenuri cu constructii, impozitul/taxa pe teren se stabileste prin inmultirea suprafetei terenului, exprimata in hectare, din care se scad suprafetele de teren acoperite de cladiri, cu suma corespunzatoare prevazuta in urmatorul tabel:

ZONA	SAT ARMĂȘEȘTI	SAT MALU ROSU/ SAT NENISORI
A	1398 lei/ha	1119 lei/ha
B	1119lei/ha	841 lei/ha
C	841 lei/ha	559lei/ha
D	559lei/ha	279 lei/ha

Acestor valori impozabile li se aplica urmatorii coeficienti de corectie conf. Art.457 alin. (6):

ZONA	SAT ARMASESTI	SAT MALU ROSU SI NENISORI
A	1,10	1,05

B	1,05	1,00
C	1,00	0,95
D	0,95	0,90

II IMPOZITUL PE TEREN ȘI TAXA PE TEREN

a) Suma în cazul art.462 din Legea nr.227/2015 privind Codul fiscal

Impozitul pe cladiri se plateste anual, in doua rate egale, pana la data de 31 martie si 30 septembrie, inclusiv.

- impozitul pe cladiri, datorat de catre contribuabili, de pana la 50 lei inclusiv, se plateste integral pana la primul termen de plata.

b) Pentru stabilirea impozitului/taxei pe teren, potrivit art. 465 alin.(4) din Legea nr.227/2015 privind Codul fiscal, se folosesc sumele din tabelul următor, extrimate în lei pe hectar:

SAT ARMASESTI:

ZONA categoria de folosinta	A	B	C	D
Teren arabil	44	33	31	23
Pasune	34	31	23	21
Fineata	34	31	23	21
Vie	74	55	44	31
Livada	83	74	55	44
Padure sau alt teren cu vegetatie forestiera	44	33	31	23
Terenuri cu ape	23	21	11	x
Drumuri si cai ferate	0	0	0	0
Teren neproductiv	0	0	0	0

SAT MALU ROSU /SAT NENISORI

ZONA	A	B	C
Categoria de folosinta			
Teren arabil	44	33	31
Pasune	33	31	23
fineata	33	31	23
vie	74	55	45
livada	83	74	55
padure sau alt teren cu vegetatie forestiera	45	33	31
teremuri cu ape	23	21	11

c) Coeficientul de corecție La tabelele de mai sus se aplica coeficientul de corectie prevăzut la art.465 alin.(5) din Legea nr.227/2015 privind Codul fiscal :

Rangul localității	Coeficientul de corecție
IV	1,10
V	1,00

d) Pentru terenul amplasat în extravilan, impozitul/taxa pe teren se stabilește prin înmulțirea suprafeței terenului, exprimată în hectare, cu suma corespunătoare prevăzut la art.457 alin.(6) din Legea nr.227/2015

Nr.	Categoria de folosinta	Impozit (lei)
1	Teren cu constructii	48
2	Teren arabil	78
3	Pasune	44

4	Faneata	44
5	Vie pe rod,alta decat cea prevazuta la nr. crt.5.1	88
5.1	Vie pana la intrarea pe rod	0
6	Livada pe rod,alta decat cea prevazuta la nr crt 6,1	88
6.1	Livada pana la intrarea pe rod	0
7	Padure sau alt teren cu vegetatie forestiera,cu exceptia celui prevazut la nr.crt. 7.1.	25
7.1	Padure in varsta de pana la 20 de ani si padure cu rol de protectie	0
8	Teren cu apa,altul decat cel cu amenajari piscicole	8
8.1	Teren cu amenajari piscicole	54
9	Drumuri si cai ferate	0
10	Teren nereproductiv	0

Suma stabilită conform lit.d) se înmulțește cu coeficientul de corecție

Rangul localității	Coeficientul de corecție
IV	1,10
V	1,00

În Zona A se încadrează imobilele situate în tarla 330, tarla 367, tarla 346/1 tarla 359, tarla 368, tarla 368/1, tarla 305/1, tarla 358.

CAP.III Impozitul pe mijloace de transport

- a) Cota prevăzută la art.470 alin.(3) din Legea nr.227/2015(pentru mijloacele de transport hibride), impozitul se reduce cu 50%;
- b) Impozitul pe mijlocul de transport se calculează în funcție de capacitatea cilindrică prevăzută la art.470 alin. (2)pct.II(vehicule înregistrate), astfel :

1.	Vehicule cu capacitate cilindrica:	lei/200 cm ³
1.1.	Vehicule înregistrate cu capacitate cilindrica <4.800 cm ³	7
1.2.	Vehicule înregistrate cu capacitate cilindrica >4.800 cm ³	10
2.	Vehicule fara capacitate cilindrica evidentiata	270 lei/an

Mijloc de transport	Nivelurile aplicabile in anul fiscal 2025
	Valoarea taxei lei/200 cmc sau fractiune
1.Motorete,scutere,motociclete si autoturisme cu capacitatea cilindrica de pina la 1600cmc inclusiv	11
2.Motociclete ,tricichuri si cvadricichuri cu capacitatea cilindrica de peste 1600 cmc	12
3.Autoturisme cu capacitatea cilindrica intre 1601 cmc si 2000 cmc inclusiv	30
4.Autoturisme cu capacitatea cilindrica intre 2001 cmc si 2600 cmc	113
5.Autoturisme cu capacitate cilindrica intre 2601 si 3000 cmc	227

6. Autoturisme cu capacitatea cilindrică peste 3001 cmc	456
7. Autobuze, autocare, microbuze	37
8. Alte autovehicule cu masa totală maximă autorizată de până la 12 to inclusiv, precum și autoturismele de teren din producție internă.	49
9 Tractoare imatriculate	30

c) Convaloarea plăcuței cu număr de înregistrare este de 52 lei și a certificatului de înregistrare în cuantum de 22 lei.

d) Impozitul prevăzut la art. 470 alin. (7) din Legea nr. 227/2015 (în cazul unei remorci, al unei semiremorci sau rulote care nu face parte dintr-o combinație de autovehicule prevăzută la art. 470 alin. (6) din codul fiscal taxa asupra mijlocului de transport este egală cu suma corespunzătoare din tabelul următor:

Masa totală autorizată	Impozit -lei-
a) Până la 1 tonă, inclusiv	12
b) Peste 1 tonă, dar nu mai mult de 3 tone	54
c) peste 3 tone, dar nu mai mult de 5 tone	80
d) peste 5 tone	102

e) Impozitul prevăzut la art. 470 alin. (7) din Legea nr. 227/2015 (în cazul mijloacelor de transport pe apă, impozitul pe mijlocul de transport) este egal cu suma corespunzătoare din tabelul următor:

Mijlocul de transport pe apă	Impozit - lei/an -
1. Luntre, bărci fără motor, folosite pentru pescuit și uz personal	33
2. Bărci fără motor, folosite în alte scopuri	89
3. Bărci cu motor	329
4. Nave de sport și agrement	1760
5. Scutere de apă	329
6. Remorhere și împingătoare:	X
a) pînă la 500 CP, inclusiv	859
b) peste 500 CP și pînă la 2000 CP, inclusiv	1431
c) peste 2000 CP și pînă la 4000 CP, inclusiv	2199
d) peste 4000 CP	3519
7. Vapoare - pentru fiecare 1000 t.d.w sau fracțiune din acesta	284
8. Ceamuri, șleपुरi și barje fluviale:	X
a) cu capacitatea de încărcare pînă la 1500 de tone, inclusiv	284
b) cu capacitatea de încărcare de peste 1500 de tone și pînă la 3000 de tone, inclusiv	440
c) cu capacitatea de încărcare de peste 3000 de tone	771

CAP IV TAXA PENTRU ELIBERAREA CERTIFICATELOR, AVIZELOR ȘI A AUTORIZAȚIILOR

Art 474

a) Taxa pentru eliberarea certificatelor de de urbanism prevăzută la art.474 alin. (1) din Legea nr.227/2015 se stabilește, astfel:

Art.474. alin(1) Taxa pentru eliberarea certificatului de urbanism	Nivelurile aplicabile în anul 2025 taxa lei
Suprafața pentru care se obține certificatul de urbanism.	
a).pina la 150 mp inclusiv	3
b).intre 151 și 250 mp inclusiv	6
c).intre 251 și 500 mp inclusiv	7
d).intre 501 și 750 mp inclusiv	8
e).intre 751 și 1000 mp inclusiv	10
f).peste 1000 mp	10+0,005 lei/mp pentru fiecare mp care depășește 1000

b)Taxa prevăzută la art.474 alin.(4) din Legea nr.227/2015 (pentru avizarea certificatului de urbanism de către comisia de urbanism și amenajarea teritoriului, de către primar) este de 16 lei.

c) taxa prevăzută la art.474 alin.(10) din Legea nr.227/2015(pentru eliberarea autorizației de foraje sau excavări necesare lucrărilor de cercetare și prospectare a terenurilor în etapa efectuării studiilor geotehnice și a studiilor privind ridicările topografice, sondele de gaze, petrol și alte excavări se datorează de către titularii drepturilor de prospecțiune și exploatare) se calculează prin înmulțirea numărului de metrii pătrați de terence vor fi efectiv afectați la suprafața solului de foraj și excavări cu 23 lei.

d)taxa prevăzută la art. 474 alin.(14) din Legea nr.227/2015 (pentru autorizarea amplasării de chioșcuri, containere, tonete, cabine, spații de expunere, corpuri și panouri și panouri de afișaj, firme și reclame situate pe căile și în spațiile publice), este de 11 lei pentru fiecare metru pătrat de suprafață ocupată de construcție;

e) taxa prevăzută la art. 474 alin.(15) din Legea nr.227/2015 (pentru eliberarea unei autorizații privind lucrările de racorduri și bransamente la rețelele publice de apă , canalizare, gaze, termice, energie electrică, telefonie și televiziune prin cablu) se stabilește la 55 lei, pentru fiecare racord;

f)taxa prevăzută la art.474 alin.(16) din Legea nr.227/2015(certificatului de nomenclatură stradală și adresă) se stabilește la 15 lei.

g)taxa prevăzută la art. 475 alin.(1) din Legea nr.227/2015(pentru eliberarea autorizației sanitare de funcționare) se stabilește la 33 lei.

h) taxa prevăzută la art. 475 alin.(2) din Legea nr.227/2015(pentru eliberarea atestatului de producător agricol) se stabilește la 55 lei.

h1) taxa pentru eliberarea carnetului de comercializare a produselor din sectorul agricol se stabilește la 55 lei.

a) taxa prevăzută la art.475 alin.(3) din Legea nr. 227/2015 (pentru eliberarea/vizarea anuală a autorizației privind desfășurarea activității de alimentație publică) se stabilește astfel :

- 1.673 lei pentru o suprafață de până la 500 mp, inclusiv;

-6.696 lei pentru o suprafață mai mare de 500 mp;

j) cota prevăzută la art.477 alin.(5) din Legea nr.227/2015 (taxa pentru serviciile de reclamă și publicitate), se stabilește la 1,00%;

- k) taxa prevăzută la art.478 alin.(2) lit.a) din Legea nr. 227/2015(reclamă si publicitate în locul în care persoana derulează o activitate economică) se stabilește la 16 lei;
- l) taxa prevăzută la art.478 alin.(2) lit.b) din Legea nr. 227/2015(oricare alt panou, afișaj sau altei structuri de afișaj pentru reclamă și publicitate) se stabilește la 16 lei;
- m) cota prevăzută la art. 481 alin.(2), lit.a) din Legea nr.227/2015 (impozitul în cazul unui spectacol de teatru, balet, operă, concert filarmonic sau altă manifestare muzicală, prezentarea unui film la cinematograf, un spectacol de circ sau orice competiție sportivă internă sau internațională), se stabilește la 1,00%;
- n) cota prevăzută la art. 481 alin.(2), lit.b) din Legea nr.227/2015(impozitul în cazul oricărei manifestări artistice decât cele enumerate la lit. l), se stabilește la 3,00 %;

CAP.V ALTE TAXE

- a) taxa prevăzută la art. 486 alin.(4) din Legea nr.227/2015(pentru îndeplinirea procedurii de divorț pe cale administrative) se stabilește la 787 lei;
- b) taxa prevăzută la art.486 alin.(5) din Legea nr.227/2015 (pentru eliberarea de copii heliografice de pe planuri cadastrale sau alte asemenea planuri) se stabilește la 58 lei;
- c) taxa pentru ocuparea temporara sau permanentă a unor locuri publice altele decât cele organizate de consiliile locale cu avizul Primăriei Armășești

1	Taxă ocupare domeniul public cu active care au facut obiectul unui contract cu UAT Armășești sau unde există o construcție realizată pe domeniul public-unde se desfășoara activități economice (Spatii comerciale)	3,5 lei/mp/luna
2	A)Taxă ocupare domeniul public cu active care au facut obiectul unui contract cu UAT Armășești, sau unde există o construcție realizată pe domeniul public de cel puțin 5ani –unde NU se desfășoara activități economice(garaje,magazii...) lei/mp/luna	1,25 lei/mp/luna
	B)Taxă ocupare domeniul public cu active care au facut obiectul unui contract cu UAT Armășești cu destinația grădini și este îngrădit limitând accesul altelor personae si nu există constructii,si unde NU se desfășoara activități economice(gradini...) lei/mp/luna	0.1 leu/mp/luna
3	Taxa ocupare domeniul public/privat pentru -organizarea de șantier	0,5 lei/mp/lună

Pentru taxele prevazute lapunctele1-3 se depune cerere pentru obținerea Avizului de ocupare însoțită de o schiță din care să reiasă poziționarea și suprafața, înainte de ocuparea domeniului public/privat.

Art.2

- a) Bonificația prevăzută la art.462alin(2) , din Legea nr.227/2015 privind Codul fiscal, datorata pentru plata cu anticipație a impozitului pe clădiri, datorat pentru intregul an de către contribuabili, până la data de 31 martie a anului respectiv, se stabilește la 10 %.
- b) Bonificația prevăzută la art.467 alin(2) , din Legea nr.227/2015 privind Codul fiscal, datorata pentru plata cu anticipație a impozitului pe teren, datorat pentru intregul an de către contribuabili, până la data de 31 martie a anului respectiv, se stabilește la 10 %.
- c) Bonificația prevăzută la art.472 alin(2) , din Legea nr.227/2015 privind Codul fiscal, datorata pentru plata cu anticipație a impozitului pemijlocul de transport, datorat

pentru intregul an de către contribuabili, până la data de 31 martie a anului respectiv, se stabilește la 10 %.

Art.3 Se acordă scutirea la plată pentru eliberarea certificatelor, avizelor și autorizațiilor pentru:

a) lucrări de întreținere, reparare, conservare, consolidare, restaurare, punere în valoare a monumentelor istorice astfel cum sunt definite în Legea nr. 422/2001 privind protejerea monumentelor istorice, republicată, cu modificările și completările ulterioare, datorate de proprietarii persoane fizice care realizează, integral sau partial, aceste lucrări pe cheltuială proprie;

b) lucrări destinate păstrării integrității fizice și a cadrului construit sau natural al monumentelor istorice definite în Legea nr.422/2001, republicată, cu modificările ulterioare, finanțate de proprietarii imobilelor din zona de protecție a monumentelor istorice, în concordanță cu reglementările cuprinse în documentațiile de urbanism întocmite potrivit legii;

c) Contravențiile stabilite la art. 493 al.(3) din Legea nr. 227/2015 privind Codul Fiscal se actualizeaza astfel : „Contravenția prevăzută la alin. (2) lit. a) se sancționează cu amendă de la 110 lei la 439 lei, iar cele de la alin. (2) lit. b) cu amendă de la 439 lei la 1095 lei,,

d) Contravențiile stabilite la art. 493 al.(4) din Legea nr. 227/2015 privind Codul Fiscal se actualizeaza astfel : „ Încălcarea normelor tehnice privind tipărirea, înregistrarea, vânzarea și gestionarea, după caz, a abonamentelor și a biletelor de intrare la spectacole constituie contravenție și se sancționează cu amendă de la 511 lei la 2485 lei,,

ROMANIA
PREȘEDINTELE SAȘII,
CONSILIER LOCAL
STAN MIHAI

CONTRAS
Săsești
Secretar General
ISPIR Ga

Nr.27

Adoptată la Armășești
Astăzi 21.07.2025

HOTĂRÂRE

privind completarea unor poziții la Hotărârea Consiliului Local Armășești nr.30/26.06.2021 privind însușirea inventarului care alcătuiește domeniul public al comunei Armășești, cu modificările și completările ulterioare, în vederea înscrierii în cartea funciară

CONSILIUL LOCAL AL COMUNEI ARMĂȘEȘTI, JUDETUL IALOMIȚA

Având în vedere :

-prevederile art.289, precum și art.357 din OUG nr.57/2019 privind Codul Administrativ, cu modificările și completările ulterioare;

- referat de aprobare nr. 10066 /10.07.2025 a domnului primar Carpen Marius privind completarea unor poziții la Hotărârea Consiliului Local Armășești nr.30/26.06.2021 privind însușirea inventarului care alcătuiește domeniul public al comunei Armășești, cu modificările și completările ulterioare, în vederea înscrierii în cartea funciară;

-prevederile HG 392/2020 privind aprobarea Normelor tehnice pentru întocmirea inventarului bunurilor care alcătuiesc domeniul public și privat al comunelor, al orașelor , al municipiilor și al județelor ;

- prevederile Hotărârii Guvernului nr.1353/2001 privind atestarea domeniului public al județului Ialomița, precum și al municipiilor, orașelor și comunelor din județul Ialomița, modificata prin HGR 766/27 iulie 2011 ;

Examinând :

- Referatul nr. 10067/10.07.2025 al secretarului general din cadrul UAT Armășești ;

În temeiul art.139 al.(1) și art. 196 al.(1) lit.a) din OUG 57/2019 privind Codul administrative, cu modificările și completările ulterioare

HOTĂRĂȘTE :

Art.1 În vederea înscrierii în cartea funciară a UAT Armășești se aprobă atestarea apartenenței la domeniul public al comunei Armășești, conform anexei care face parte integrantă din prezenta hotărâre.

Art.2 (1) Prezenta hotărâre se comunică Prefectului județului Ialomița în vederea exercitării controlului de legalitate și primarului comunei Armășești și se aduce la cunoștința publică prin grija secretarului comunei Armășești.

(2) Aducerea la cunoștința publică se va face prin publicarea la sediul Primăriei com. Armășești și pe pagina de internet a instituției.

Nr. 28
Adoptata la Armășești
Astăzi 21.07.2025



SECRETAR GENERAL
ISPIR
ARMĂȘEȘTI

COMPLETARE
la inventarul bunurilor care aparțin domeniului public al comunei Armășești, județul Ialomița

SECȚIUNEA I						
Bunuri Imobile						
Nr. crt.	Codul de clasificare	Denumirea bunului	Elemente de identificare	Amul dobândirii sau, după caz, al dării în folosință	Valoare de inventar (lei RON)	Situația juridică actuală Denumire act proprietate sau alte acte doveditoare
0	1	2	3	4	5	6
305		Drum pietruit sat Armășești Zonă de figuranță aferentă Str. Principală- tronson 4	Piatră, suprafață : 6942 mp		131.898	OG nr.43/1997 Hgr 1.353/2001 Hgr 766/2011
306		Drum beton și piatră sat Armășești Zonă de figuranță aferentă Str. Principală- tronson 5	Beton și Piatră Suprafață : 2751 mp		52.269	OG nr.43/1997 Hgr 1.353/2001 Hgr 766/2011

PREȘEDINTE DE ȘEDINȚĂ,
STAN MIHAELA



Secretar al Comunei Armășești

HOTĂRÂRE

privind numărul maxim de posturi pentru anul 2025 în cadrul organigramei și statutului de funcții al aparatului de specialitate al Primarului comunei Armășești

CONSILIUL LOCAL ARMĂȘEȘTI, JUDEȚUL IALOMIȚA

Având în vedere :

- prevederile art.129 al.2 lit.a și al.3 litera.,c., din Ordonanța de Urgență nr.57/2019 privind Codul administrativ, cu modificările și completările ulterioare;
- prevederile Ordonanței de Urgență nr.63/2010 pentru modificarea și completarea Legii nr.273/2006 privind finanțele publice locale, cu modificările și completările ulterioare;
- adresa nr. 6715/27.05.2025 a Instituției Prefectului- Județul Ialomița privind numărul maxim de posturi pentru anul 2025 în cadrul organigramei și statutului de funcții al aparatului de specialitate al Primarului comunei Armășești ;

Examinând:

- raportul de aprobare a dlui primar Carpen Marius nr. 10068 /10.07.2024 privind numărul maxim de posturi pentru anul 2025 în cadrul organigramei și statutului de funcții al aparatului de specialitate al Primarului comunei Armășești ;
- Avizul nr. 10069 /10.07.2025 al comisiei pentru agricultura , activități economico-financiare, amenajarea teritoriului și urbanism;
- Raportul secretarului comunei Armășești nr. 1007 /10.07.2025 privind numărul maxim de posturi pentru anul 2025 în cadrul organigramei și statutului de funcții al aparatului de specialitate al Primarului comunei Armășești;
- In temeiul art.196 al.1 lit.,a), din Ordonanța de Urgență nr.57/2019 privind Codul administrativ, cu modificările și completările ulterioare;

HOTĂRĂȘTE :

Art.1. Se aprobă numărul maxim de posturi pentru anul 2025 din cadrul organigramei aparatului de specialitate al Primarului comunei Armășești, conform anexei nr.1 care face parte integrantă din prezenta hotărâre.

Art.2 Se aproba numărul maxim de posturi pentru anul 2025 din cadrul statutului de funcții al aparatului de specialitate al Primarului comunei Armășești , conform anexei nr.2 care face parte integrantă din prezenta hotărâre.

Art.3 Secretarul general al comunei Armășești va comunica prezenta hotarare Institutiei Prefectului- judetul Ialomita în vederea exercitării conrolului asupra legalității.

PREȘEDINTE DE ȘEDINȚĂ

STAN M



Contra
Secretar general
ISPI
Armășești

Nr. 29
Adoptată la Armășești
Astăzi 21.07.2025

privind funcțiile de demnitate, funcționari publici și personal contractual ale autorităților administrației publice locale

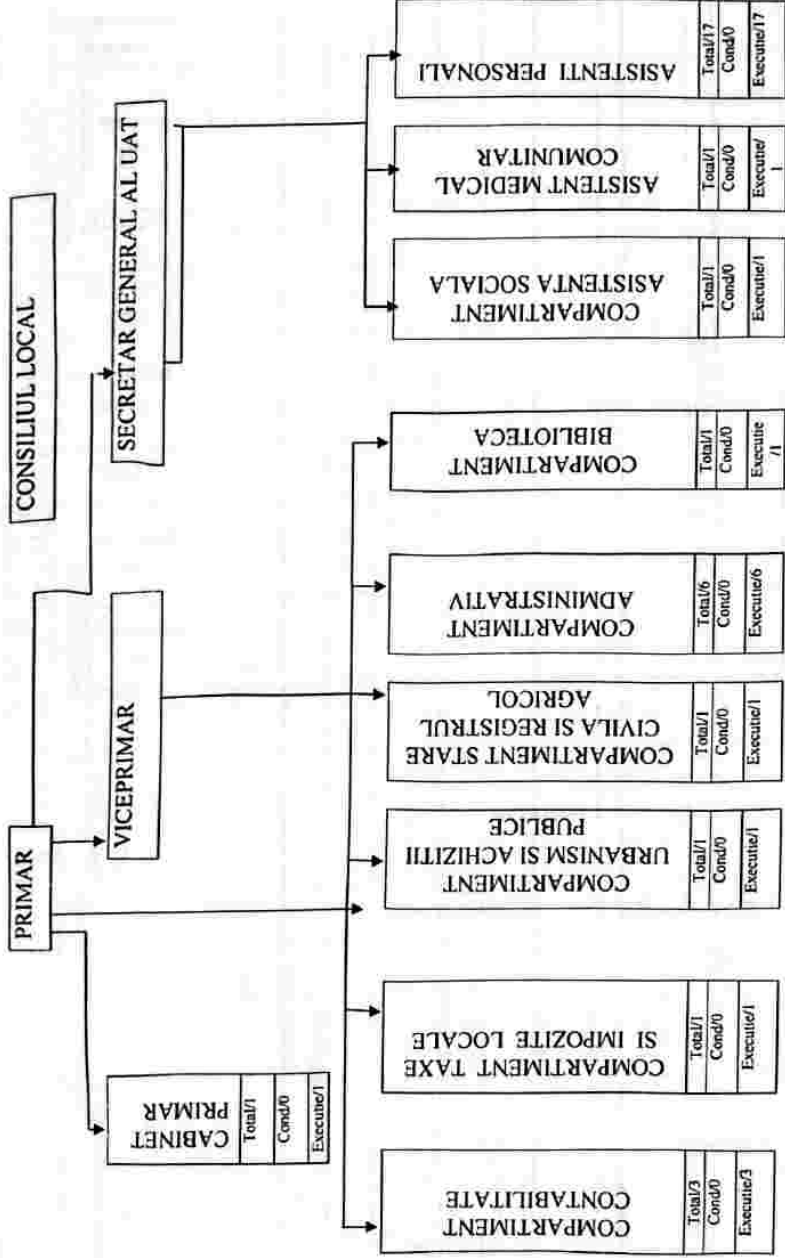

Funcții de demnitate publica 2
 Funcție publica de conducere 1
 Funcție publica de executie 7
 Personal contractual 8
 Total funcții 18



SECRETAR GENERAL AL UAT
 SECRETAR GENERAL AL UAT
 SECRETAR GENERAL AL UAT

STAT DE FUNCȚII
AL APARATULUI DE SPECIALITATE AL PRIMARULUI COMUNEI

NR. CRT.	Numele, prenumele/ VACANT, temporar VACANT dupa caz	STRUCTURA	FUNCTIA DE DEMNIATATE PUBLICA	Funcția publică			Clasa	Gradul profesional	Nivelul studiilor	Funcția contractuală		Treapta profesională/ grad	Nivelul studiilor	OBSERVAȚII
				Înalt funcționar public	de conducere	de execuție				de conducere	de execuție			
1	CARPEN MARIUS	DEMNITAR	PRIMAR											
2	ILIE GHEORGHE ALEX	DEMNITAR	VICEPRIMAR											
3	ISPIR GABRIEL-DANUȚ	SECRETAR GENERAL AL UAT			secretar general									
		COMPARTIMENTUL CONTABILITATE												
4	VACANT 1					CONSILIER	I	SUPERIOR	S					
5	VACANT 2					CONSILIER	I	SUPERIOR	S					
6	TANASE CONSTANTIN									CASIER	II	G		
		COMPARTIMENTUL ASISTENTA SOCIALA												
7	TITA MAGDALENA ANTUANELA					CONSILIER	I	SUPERIOR	S					
		COMPARTIMENTUL STARE CIVILA SI REG. AGRICOL												
8	ISPIR DANIELA					referent	III	SUPERIOR	M					
		COMPARTIMENTUL TAXE SI IMPOZITE LOCALE												
9	DRAGOMIR MARCELA					CONSILIER	I	SUPERIOR	S					
		COMPARTIMENTUL URBANISM SI ACHIZITII PUBLICE												
10	RADU DANIELA					CONSILIER	I	SUPERIOR	S					
		COMPARTIMENTUL ADMINISTRATIV												
11	PAUN CONSTANTIN									PAZNIC	II	G		
12	VACANT 3									MUNCITOR	V	G		
13	DIMIAN IONEL 4									MUNCITOR	IV	G		

